

## Sammanträdesprotokoll för Byggnadsnämnden

Tid Tisdagen 25 oktober kl. 17.00 – 20.35

Plats Alceahuset, Viren, plan 3, Hackstavägen 22

Närvarande Enligt bifogad närvarolista

Utses att justera Hampe Klein samt Elisabeth Karlstedt

Ärenden §§ 10:1 - 10:42

Sekreterare

  
Robert Blomdahl

Ordförande

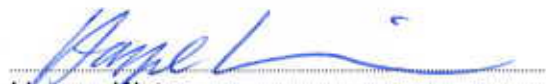
  
Hampe Klein

Justerande

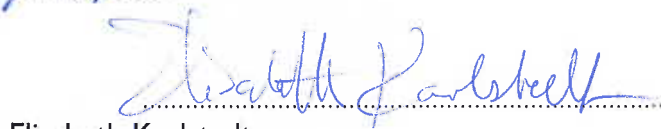
  
Elisabeth Karlstedt

### Anslagsbevis

---

Justering tillkännagiven  
genom anslag

2016-11-09 — 2016-11-30

Organ

Byggnadsnämnden

Sammanträdesdatum

2016-10-25

Förvaringsplats för  
protokollet

Samhällsbyggnadsförvaltningen, Alceahuset plan 3,  
Hackstavägen 22

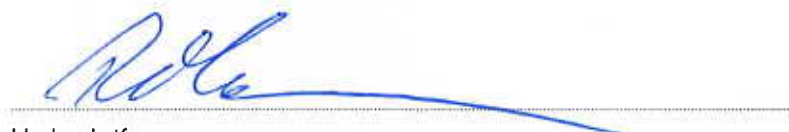
  
Underskrift



- § 10:1 Utseende av justerare och tid för justering
- § 10:2 Beslut om närvarorätt
- § 10:3 Anmälan av delegationsbeslut
- § 10:4 Anmälan av delegationsbeslut i ärenden om bostadsanpassning
- § 10:5 Delgivningsärenden
- § 10:6 Ekonomisk uppföljning – September 2016
- § 10:7 Avtalsförlängning samhällsbetalda resor
- § 10:8 Upphandling parkeringsövervakning - informationsärende
- § 10:9 Omfördelning inom investeringsbudget från hastighetsplan till trafiksäkerhet- och tillgänglighetsprojekt på stationsområdet
- § 10:10 Digital nämndshantering - informationsärende
- § 10:11 Internkontroll - informationsärende
- § 10:12 Tillägg till nämndens delegationsordning
- § 10:13 Byggnadsnämndens beslutande berednings- och sammanträdesdagar 2017
- § 10:14 Anmälan om förhållande på fastigheten - avskrivning
- § 10:15 Tillsyn om olovligt byggande (terrass)
- § 10:16 BOLBY 1:386 (HELIKOPTERÄNGEN)  
Nybyggnad av teknikhus och marklov för två sopkasuner
- § 10:17 Uttagande av byggsanktionsavgift
- § 10:18 BOLBY 18:69 (BOLBYVÄGEN 14)  
Ombyggnad av lokal samt fasadändring
- § 10:19 BOLBY 2:214 (LILLSTRÖMSVÄGEN 18)  
Nybyggnad av enbostadshus och garage
- § 10:20 GRINDTORP 1:15 (KVISSLINGBYVÄGEN 83)  
Nybyggnad av enbostadshus och garage/förråd
- § 10:21 Ändring av bärande konstruktion – redan utfört
- § 10:22 HUSARÖ 1:58 (HUSARÖ LOTSBERGSVÄGEN 10)  
Nybyggnad av gäststuga och rivning av uthus
- § 10:23 HUSBY 3:3 (SVINNINGEVÄGEN 48)  
Strandskyddsdispens för modulbostäder
- § 10:24 HUSBY 4:15 (SÅGVÄGEN 43)  
Yttrande till Mark- och miljödomstolen

- § 10:25 INGMARSÖ 2:42 (KÄRRVRETSVÄGEN 4)  
Förhandsbesked om nybyggnad av fritidshus med framtida avstyckning
- § 10:26 Anmälan om olovligt uppsatta skyltar – rättelse av mottagare
- § 10:27 Uppförande av mur - redan utfört
- § 10:28 RUGGSÄTTRA 1:15 (RÖVARHOLMEN)  
Tillbyggnad av fritidshus och nybyggnad av garage
- § 10:29 RUNÖ 7:108 (ROSLAGSVÄGEN)  
Tidsbegränsat lov för uppförande av reklamskyltar - förnyelse
- § 10:30 SIARÖ 2:17 (SIARÖ SKATEN 4)  
Strandskyddsdispens för uppförande av staket
- § 10:31 SIARÖ 2:6 (SICILIEN SIARÖ 1)  
Strandskyddsdispens för uppförande av staket
- § 10:32 Strandskyddsdispens för nybyggnad av bastuflotte – redan utförd
- § 10:33 Anmälan om olovligt byggande
- § 10:34 STAVA 4:161 (POPPELVÄGEN 31)  
Förhandsbesked om nybyggnad av enbostadshus
- § 10:35 Anmälan om olovligt byggande - avskrivning
- § 10:36 Anmälan om olovligt byggande
- § 10:37 Föreläggande om borttagande av skyltar - avskrivning
- § 10:38 Föreläggande om borttagande av olovligt uppförande av skylt - avskrivning
- § 10:39 Anmälan om olovligt byggande
- § 10:40 TUNA 3:1 (ÖSTER OM ÅKERS KANAL – VID TENNISHALLEN)  
Förlängning av tidsbegränsat lov för nybyggnad av förråd/container
- § 10:41 VÄSTRA LAGNÖ 1:215 (HAVSBADSVÄGEN 6)  
Förhandsbesked om nybyggnad av enbostadshus med framtida avstyckning
- § 10:42 Starttid byggnadsnämndens novembersammanträde

## § 10:1

**Utseende av justerare och tid för justering**

Till att justera protokoll från dagens sammanträde utses Hampe Klein samt Elisabeth Karlstedt.

Protokoll ska om möjligt föreligga för justering vecka 44.

## § 10:2

**Beslut om närvarorätt**

Byggnadsnämnden beslutar att medge Birgitta Halling, kommunrevisor närvarorätt vid dagens sammanträde.

## § 10:3

**Anmälan av delegationsbeslut**

Byggnadsnämnden har överlåtit beslutanderätt i enlighet med byggnadsnämndens delegationsordning.

Dessa beslut, fattade med stöd av delegationsordningen, ska redovisas till nämnden.

Byggnadsnämnden beslutar att till protokollet anteckna anmälan av beslut, enligt till beslutet bifogad bilaga (BN § 10:3/2016).

Nr 2

| Delegationsbeslut inom trafik- och samhällsbetalda resor |               |  |  |                   |
|--|---------------|--|--|-------------------|
|  | Beslutsdatum  |  |  |                   |
| BN oktober 2016  |               |  |  |                   |
| Punkt 2.1  |               | Yttrande till länsstyrelse, polismyndighet, trafikverk och andra myndigheter gällande väg och trafikfrågor som berör trafikreglering eller hastighetsfrågor och som inte är av principiell karaktär eller innebär betydande ekonomiska följder |  | Handläggare<br>AA |
| Punkt 2.2  |               | Beslut om Trafikanordningsplaner   |  | Handläggare<br>HC |
| Punkt 2.3  |               | Beslut om lokal trafikföreskrift   |  | Handläggare<br>HC |
| Punkt 2.6  |               | Yttrande samt beslut om dispens (lång, bred eller tung transport, dispens från lokal trafikföreskrift)   |  | Handläggare<br>HC |
|  | 160901-160930 | 10 st (transportdispens)   |  | HC                |
|  | 160901-160930 | 1 st (dispens från lokal trafikföreskrift)   |  | HC                |
| Punkt 2.7  |               | Parkeringsstillstånd för rörelsehindrad  |  | Handläggare<br>HC |
|  | 160901-160930 | 12 st utfärdade (16114-16125) 1 st avslag  |  |                   |
| Punkt 2.10   |               | Flyttning av fordon enligt förordningen (1982:198)   |  | Handläggare<br>HC |
|  | 160901-160930 | 6 st beslut  |  |                   |
| Punkt 2.14   |               | Beslut om skolskjuts för särskola  |  | Handläggare<br>EP |
|  | 160628-160805 | Kommunala 3 st beslut, taxi  |  | EP                |
|  | 160628-160815 | Interkommunala Gymnasium 3 st beslut, taxi   |  | EP                |
| Punkt 2.13   |               | Beslut om skolskjuts för grundskolan   |  | Handläggare<br>EP |
|  | 160615-160829 | Kommunala 8 st beslut, taxi  |  | EP                |
|  | 160519-160916 | SL-kort kommunala 20 st beslut   |  | EP                |
|  | 160810-160922 | SL-kort interkommunala 2 st beslut   |  | EP                |
|  | 160805-160902 | Avslag interkommunala 2 st beslut, taxi  |  | EP                |
|  | 160610-161013 | SL-kort/Taxi kommunala 611 beslut  |  | ML                |
|  | 160610-161013 | SL-kort interkommunala 123 beslut  |  | ML                |
|  | 160610-161013 | Avslag 27 beslut   |  | ML                |
| Punkt 2:18   |               | Beslut om Riksfärdtjänst, både bifall och avslag   |  | Handläggare<br>TH |
|  | 160901-160930 | 1 beslut, R40  |  |                   |
| Punkt 2:19   |               | Yttranden till Färdtjänstavdelningen, SLL  |  | Handläggare<br>TH |
|  | 160901-160930 | 40 yttrande, F244-283  |  |                   |

Bilagor BU § 10:3 / 2016

ME  
ER

|                   |               |                                      |  |  |                    |
|-------------------|---------------|--------------------------------------|--|--|--------------------|
|                   |               |                                      |  |  |                    |
| <b>Punkt 2:20</b> |               | <b>Beslut om kommunal färdtjänst</b> |  |  | <b>Handläggare</b> |
|                   | 160901-160930 | 4 beslut, K73-76                     |  |  | TH                 |
|                   |               |                                      |  |  |                    |

§ 10:4

**Anmälan av delegationsbeslut i ärenden om bostadsanpassning**

Byggnadsnämnden har överlåtit beslutanderätt i enlighet med byggnadsnämndens delegationsordning. Dessa beslut, fattade med stöd av delegationsordningen, ska redovisas till nämnden.

Byggnadsnämnden beslutar att till protokollet anteckna anmälan av beslut fattade med stöd av delegation under perioden 2016-07-01 till 2016-09-30, (Bilaga BN § 10:3/2016).

I ärendet föreligger tjänsteutlåtande från samhällsbyggnadsförvaltningen daterat 2016-10-03.



# Bostadsanpassningsbidrag, beslut

under perioden:

Från: 2016-07-01 Till: 2016-09-30

Utskrift: 2016-10-03 (L2)

| <b>Dnr</b> | <b>Fastighet</b> | <b>Sökande</b>                               | <b>Datum</b> | <b>Beslutet</b> | <b>Belopp(*)</b> |
|------------|------------------|--|--------------|-----------------|------------------|
|            |                  | <i>Uppgifter finns att tillgå i systemet</i> |              |                 |                  |
| 2016-186-  | BAMMARBODA 1:102 |  | 2016-08-30   | BIFALL          | 1 500 kr         |
| 2016-195-  | BERGA 10:3       |  | 2016-09-08   | BIFALL          | 1 500 kr         |
| 2016-147-  | BERGA 10:4       |  | 2016-08-30   | BIFALL          | 55 000 kr        |
| 2016-198-  | BERGA 10:4       |  | 2016-09-13   | BIFALL          | 3 000 kr         |
| 2016-095-  | BERGA 10:5       |  | 2016-08-17   | DELVIS BIFALL   | 18 013 kr        |
| 2016-174-  | BERGA 10:5       |  | 2016-08-04   | BIFALL          | 1 500 kr         |
| 2016-175-  | BERGA 10:5       |  | 2016-08-10   | AVSLAG          | 0 kr             |
| 2016-191-  | BERGA 10:5       |  | 2016-09-05   | BIFALL          | 1 500 kr         |
| 2016-135-  | BERGA 11:13      |  | 2016-08-12   | BIFALL          | 1 725 kr         |
| 2016-161-  | BERGA 11:13      |  | 2016-09-09   | BIFALL          | 3 438 kr         |
| 2016-189-  | BERGA 11:7       |  | 2016-08-30   | BIFALL          | 5 625 kr         |
| 2016-117-  | BERGA 11:70      |  | 2016-09-09   | BIFALL          | 34 131 kr        |
| 2016-172-  | BERGA 11:81      |  | 2016-09-09   | BIFALL          | 2 625 kr         |
| 2016-184-  | BERGA 11:81      |  | 2016-09-05   | BIFALL          | 1 500 kr         |
| 2016-070-  | BERGA 11:87      |  | 2016-07-06   | BIFALL          | 1 751 kr         |
| 2016-068-  | BERGA 6:165      |  | 2016-09-12   | BIFALL          | 3 514 kr         |
| 2016-108-  | BERGA 6:321      |  | 2016-08-09   | BIFALL          | 962 kr           |
| 2016-113-  | BERGA 6:321      |  | 2016-09-09   | BIFALL          | 11 875 kr        |
| 2016-156-  | BERGA 6:321      |  | 2016-09-08   | BIFALL          | 2 000 kr         |
| 2016-088-  | BERGA 6:323      |  | 2016-07-08   | BIFALL          | 3 000 kr         |
| 2016-114-  | BERGA 6:323      |  | 2016-07-06   | BIFALL          | 3 688 kr         |
| 2016-128-  | BERGA 6:323      |  | 2016-07-07   | BIFALL          | 2 500 kr         |
| 2016-150-  | BERGA 6:323      |  | 2016-07-08   | BIFALL          | 1 000 kr         |
| 2016-179-  | BERGA 6:323      |  | 2016-09-13   | BIFALL          | 6 000 kr         |
| 2016-021-  | BERGA 6:43       |  | 2016-08-17   | BIFALL          | 33 752 kr        |
| 2016-094-  | BERGA 6:43       |  | 2016-08-10   | BIFALL          | 3 218 kr         |
| 2016-141-  | BERGA 6:441      |  | 2016-09-09   | BIFALL          | 1 563 kr         |
| 2016-075-  | BERGA 6:470      |  | 2016-07-08   | BIFALL          | 5 251 kr         |
| 2016-171-  | BERGA 6:470      |  | 2016-08-01   | BIFALL          | 1 500 kr         |
| 2016-183-  | BERGA 6:470      |  | 2016-09-13   | BIFALL          | 15 000 kr        |
| 2016-104-  | BERGA 6:519      |  | 2016-09-09   | BIFALL          | 1 133 kr         |
| 2015-291-  | BERGA 6:520      |  | 2016-09-09   | BIFALL          | 2 552 kr         |
| 2016-170-  | BERGA 6:520      |  | 2016-09-09   | BIFALL          | 5 313 kr         |
| 2016-193-  | BERGA 6:520      |  | 2016-09-05   | BIFALL          | 500 kr           |
| 2016-173-  | BERGA 6:537      |  | 2016-09-15   | AVSLAG          | 0 kr             |
| 2016-069-  | BERGA 6:635      |  | 2016-07-05   | BIFALL          | 5 625 kr         |
| 2016-204-  | BERGA 6:635      |  | 2016-09-16   | BIFALL          | 500 kr           |
| 2016-116-  | BERGA 6:636      |  | 2016-07-06   | BIFALL          | 2 625 kr         |
| 2016-190-  | BODA 1:75        |  | 2016-09-09   | BIFALL          | 1 188 kr         |
| 2016-146-  | BOLBY 18:54      |  | 2016-09-07   | AVSLAG          | 0 kr             |
| 2016-148-  | BOLBY 18:70      |  | 2016-09-09   | BIFALL          | 1 563 kr         |
| 2015-325-  | BOLBY 2:117      |  | 2016-09-21   | DELVIS BIFALL   | 6 031 kr         |
| 2016-164-  | EKBACKEN 3:55    |  | 2016-07-12   | BIFALL          | 1 316 kr         |

| <i>Dnr</i> | <i>Fastighet</i> | <i>Sökande</i>                               | <i>Datum</i> | <i>Beslutet</i> | <i>Belopp(*)</i> |
|------------|------------------|--|--------------|-----------------|------------------|
|            |                  | <i>Uppgifter finns att tillgå i systemet</i> |              |                 |                  |
| 2016-176-  | HACKSTA 1:27     |  | 2016-08-10   | AVSLAG          | 0 kr             |
| 2016-086-  | HACKSTA 1:48     |  | 2016-09-07   | BIFALL          | 30 000 kr        |
| 2016-085-  | HACKSTA 2:119    |  | 2016-07-06   | BIFALL          | 2 549 kr         |
| 2016-212-  | HACKSTA 4:10     |  | 2016-09-22   | BIFALL          | 6 000 kr         |
| 2016-182-  | HUMMELMORA 1:100 |  | 2016-08-31   | BIFALL          | 30 000 kr        |
| 2016-155-  | LERVIK 1:135     |  | 2016-09-09   | BIFALL          | 2 875 kr         |
| 2016-199-  | LERVIK 1:29      |  | 2016-09-08   | BIFALL          | 3 000 kr         |
| 2016-210-  | MELLANSJÖ 1:26   |  | 2016-09-27   | BIFALL          | 3 000 kr         |
| 2016-134-  | NORRÖ 2:48       |  | 2016-09-09   | BIFALL          | 3 268 kr         |
| 2015-317-  | RUNÖ 7:161       |  | 2016-07-07   | BIFALL          | 6 139 kr         |
| 2016-098-  | RUNÖ 7:161       |  | 2016-07-08   | BIFALL          | 6 188 kr         |
| 2016-181-  | RUNÖ 7:161       |  | 2016-08-17   | BIFALL          | 1 250 kr         |
| 2016-214-  | RUNÖ 7:161       |  | 2016-09-22   | BIFALL          | 4 000 kr         |
| 2015-286-  | RUNÖ 7:200       |  | 2016-07-06   | BIFALL          | 19 121 kr        |
| 2016-197-  | RUNÖ 7:55        |  | 2016-09-08   | BIFALL          | 1 500 kr         |
| 2016-185-  | RUNÖ 7:61        |  | 2016-08-31   | BIFALL          | 2 500 kr         |
| 2016-209-  | RYDBOHOLM 2:101  |  | 2016-09-20   | BIFALL          | 1 000 kr         |
| 2016-078-  | RYDBOHOLM 2:132  |  | 2016-07-15   | DELVIS BIFALL   | 56 563 kr        |
| 2016-129-  | SKÅNSTA 4:140    |  | 2016-07-07   | BIFALL          | 5 750 kr         |
| 2016-208-  | SKÅNSTA 4:22     |  | 2016-09-26   | BIFALL          | 15 420 kr        |
| 2016-130-  | SMEDBY 19:185    |  | 2016-09-09   | BIFALL          | 29 125 kr        |
| 2016-105-  | SMEDBY 19:274    |  | 2016-07-06   | BIFALL          | 10 313 kr        |
| 2016-139-  | SMEDBY 19:414    |  | 2016-09-16   | BIFALL          | 40 000 kr        |
| 2016-177-  | SMEDBY 19:494    |  | 2016-08-12   | BIFALL          | 1 188 kr         |
| 2016-145-  | SMEDBY 19:507    |  | 2016-08-10   | BIFALL          | 7 980 kr         |
| 2016-120-  | STAVA 4:168      |  | 2016-07-06   | BIFALL          | 11 704 kr        |
| 2016-142-  | STAVA 4:64       |  | 2016-09-09   | BIFALL          | 8 859 kr         |
| 2016-102-  | SVARTGARN 2:519  |  | 2016-09-12   | BIFALL          | 46 491 kr        |
| 2016-136-  | SVINNINGE 8:18   |  | 2016-09-13   | BIFALL          | 58 870 kr        |
| 2016-159-  | SÖRA 1:361       |  | 2016-09-09   | BIFALL          | 4 926 kr         |
| 2016-133-  | SÖRA 1:422       |  | 2016-09-12   | BIFALL          | 8 373 kr         |
| 2016-188-  | SÖRA 1:479       |  | 2016-08-30   | BIFALL          | 5 625 kr         |
| 2016-107-  | SÖRA 1:559       |  | 2016-07-06   | BIFALL          | 4 349 kr         |
| 2016-168-  | TRÅSÄTTRA 1:198  |  | 2016-08-04   | BIFALL          | 35 000 kr        |
| 2016-112-  | TRÅSÄTTRA 1:326  |  | 2016-07-07   | BIFALL          | 3 000 kr         |
| 2016-119-  | TRÅSÄTTRA 1:341  |  | 2016-07-06   | BIFALL          | 1 563 kr         |
| 2016-127-  | TRÅSÄTTRA 1:539  |  | 2016-09-13   | DELVIS BIFALL   | 2 000 kr         |
| 2015-209-  | TRÅSÄTTRA 1:825  |  | 2016-09-13   | BIFALL          | 130 498 kr       |
| 2016-220-  | TRÅSÄTTRA 2:22   |  | 2016-09-28   | BIFALL          | 1 500 kr         |
| 2016-206-  | TUNA 11:110      |  | 2016-09-22   | BIFALL          | 688 kr           |
| 2016-178-  | TUNA 11:26       |  | 2016-08-12   | BIFALL          | 25 000 kr        |
| 2016-115-  | TUNA 3:131       |  | 2016-07-06   | BIFALL          | 30 114 kr        |
| 2016-165-  | TUNA 3:145       |  | 2016-07-15   | BIFALL          | 1 225 kr         |
| 2016-169-  | TUNA 3:145       |  | 2016-08-04   | BIFALL          | 1 250 kr         |
| 2016-092-  | TUNA 3:146       |  | 2016-08-17   | BIFALL          | 1 054 kr         |
| 2016-192-  | TUNA 3:146       |  | 2016-09-05   | BIFALL          | 1 500 kr         |
| 2016-030-  | TUNA 3:84        |  | 2016-07-06   | BIFALL          | 5 740 kr         |
| 2016-118-  | TUNA 3:84        |  | 2016-08-17   | BIFALL          | 16 725 kr        |

*AK*

| <i>Dnr</i> | <i>Fastighet</i>    | <i>Sökande</i>                               | <i>Datum</i>  | <i>Beslutet</i> | <i>Belopp(*)</i> |
|------------|---------------------|--|---------------|-----------------|------------------|
|            |                     | <i>Uppgifter finns att tillgå i systemet</i> |               |                 |                  |
| 2016-052-  | TUNA 3:85           |  | 2016-08-17    | BIFALL          | 1 862 kr         |
| 2016-160-  | TUNA 4:126          |  | 2016-09-12    | DELVIS BIFALL   | 3 483 kr         |
| 2016-196-  | TUNA 4:66           |  | 2016-09-09    | BIFALL          | 3 000 kr         |
| 2016-152-  | TUNA 5:106          |  | 2016-07-12    | BIFALL          | 1 225 kr         |
| 2016-219-  | TUNA 8:26           |  | 2016-09-30    | BIFALL          | 35 000 kr        |
| 2016-101-  | TUNA 9:137          |  | 2016-07-07    | DELVIS BIFALL   | 8 565 kr         |
| 2016-103-  | TUNA 9:49           |  | 2016-09-09    | BIFALL          | 5 125 kr         |
| 2016-014-  | VÄSTANBERG 1:35     |  | 2016-07-06    | BIFALL          | 25 984 kr        |
| 2016-213-  | ÅKERSTORP 31:152    |  | 2016-09-23    | AVSLAG          | 0 kr             |
| 2016-126-  | ÅKERSTORP 49:1      |  | 2016-09-28    | BIFALL          | 2 458 kr         |
| 2016-166-  | ÅKERS-ÅSÄTTRA 1:118 |  | 2016-08-01    | BIFALL          | 1 225 kr         |
| 2016-110-  | ÄTTARÖ 1:147        |  | 2016-09-12    | BIFALL          | 1 563 kr         |
| 2016-163-  | ÖVERSÄTTRA 1:53     |  | 2016-08-10    | BIFALL          | 1 316 kr         |
|            |                     |  | SUMMA belopp: |                 | 1 041 566 kr     |

(\*) = Gällande beslutsbelopp under perioden (det sista om det finns flera beslut i ärendet under perioden).

Avskrivna ärenden och ärenden med återkallade beslut redovisas ej.

Sida 3

#### Förklaring höga belopp

|           |   |  |            |        |            |
|-----------|---|--|------------|--------|------------|
| 2015-209- | TRÅSÄTTRA 1:825   |  | 2016-09-13 | BIFALL | 130 498 kr |
| Avslutad  | Stoltrapphiss, ramper, bidetoalett, förvaring elrullstol mm |  |            |        |            |

§ 10:5

## Delgivningsärenden

Byggnadsnämnden besluta att notera delgivningen av nedan följande handlingar.

### A.

#### Mark- och miljööverdomstolens dom:

2016-08-26, *Vallersvik 5:1*, BN beslutade 2014-10-21 bl.a. att bygglov lämnas för nybyggnad av enbostadshus och gårdsbyggnader. Byggnaderna ska innehålla funktioner för att driva ett mindre skogs- och lantbruk. Beslutet överklagades till Lst som i beslut 2015-05-19 avslog överklagandet.

Lst:s beslut överklagades till MMD som i beslut 2015-09-09 meddelade inhibition. MMD kom dock i dom meddelad 2015-11-19 att upphäva inhibitionen samt att avslå överklagandena.

MMD:s dom har överklagats till MÖD som i dom avslår överklagandena.

### B.

#### Mark- och miljödomstolens dom:

2016-08-11, *Timrarön 1:66, 1:67 och 1:68*, Byggnadsnämnden beslutade 2015-08-25 att lämna bygglov för nybyggnad av hotell- och fritidshusanläggning med 12 stycken stugor i bostadsrättsform, nybyggnad av receptionsbyggnad/kiosk med bostadsdel samt en gäststuga och nybyggnad av hotell- och fritidshusanläggning med 13 stycken stugor i bostadsrättsform. Beslutet överklagades till lst som avvisade ett antal överklaganden och avslog övriga. Lst:s beslut har överklagats till MMD som avslår överklagandet.

2016-08-18, *Täljö 3:10*, BN beslutade 2015-12-22 att bevilja en ansökan om bygglov för ändring av enbostadshus till gruppboende. Lst beslutade 2016-04-18 att inte ta upp ett antal överklaganden till prövning och avslog övriga. Lst:s beslut har överklagats till MMD som avslår överklagandet.

2016-08-18, *Ingmarsö 1:184*, BN beslutade 2015-06-29 att bevilja bygglov för nybyggnad av fritidshus. Beslutet överklagades till lst som i beslut 2015-11-26 avslog överklagandet. Lst:s beslut har överklagats till MMD som avslår överklagandet.

2016-09-02, *Tuna 11:27*, BN beslutade 2015-10-20 att bevilja bygglov för nybyggnad av två flerbostadshus, förråd, plank och anläggande av parkeringsplatser. Beslutet överklagades till lst som i beslut 2016-02-09 upphävde beslutet avseende bygglov för plank (plank på prickmark) och avslog överklagandena i övrigt. Lst:s beslut har överklagats till MMD som avslår överklagandena.

**C.****Länsstyrelsens beslut:**

2016-08-26, *Grindmossen 1:24*, BN beslutade 2016-04-26 att som förhandsbesked meddela att bygglov ej kommer att lämnas för nybyggnad av gruppbofastad med 512 m<sup>2</sup> byggnadsarea. Beslutet har överklagats till Lst som avslår överklagandet.

2016-09-07, *Undal 1:7*, BN beslutade 2016-04-26 att meddela positivt förhandsbesked för nybyggnad av tre enbostadshus. Beslutet har överklagats till lst som avslår överklagandena. Bl.a. konstateras att miljöbalkens försiktighetsprincip inte gjorts generellt tillämplig vid prövning av ärenden enligt PBL. Eftersom det i PBL saknas hänvisning till 2 kap 3 § MB är balkens försiktighetsprincip inte tillämplig i ärenden om bygglov och förhandsbesked.

2016-09-07, *Rydboholm 2:1*, BN beslutade 2016-04-26 att avslå ansökan om bygglov för nybyggnad av två grindstugor och uppförande av grind. Beslutet har överklagats till lst som avslår överklagandet. Bl.a. bedömer lst att den sökta åtgärden inte uppfyller varsamhetskrav samt utgör en förvanskning.

2016-09-12, *Tuna 8:178*, BN beslutade 2016-06-23 att lämna bygglov för tillbyggnad genom ny takkupa på enbostadsradhus. Beslutet har överklagats till Lst som avslår överklagandet.

§ 10:6

## Ekonomisk uppföljning september 2016

### Byggnadsnämnden

### Ekonomisk sammanställning

| Driftsredovisning (tkr)             | HELÅR          |                |                  |                | PERIOD: JAN - SEPT |                 |                  |
|-------------------------------------|----------------|----------------|------------------|----------------|--------------------|-----------------|------------------|
|                                     | Budget 2016    | Prognos 2016   | Budget-avvikelse | Utfall 2015    | Period-budget      | Utfall perioden | Budget-avvikelse |
| <b>Verksamhetens intäkter</b>       |                |                |                  |                |                    |                 |                  |
| Avgifter                            | 11 100         | 14 500         | 3 400            | 13 115         | 8 366              | 11 838          | 3 472            |
| Övriga intäkter                     | 0              | 0              | 0                | 0              | 0                  | 0               | 0                |
| <b>Summa intäkter</b>               | <b>11 100</b>  | <b>14 500</b>  | <b>3 400</b>     | <b>13 115</b>  | <b>8 366</b>       | <b>11 838</b>   | <b>3 472</b>     |
| - Varav interna intäkter            |                |                |                  |                |                    |                 |                  |
| <b>Verksamhetens kostnader</b>      |                |                |                  |                |                    |                 |                  |
| Personalkostnader                   | -12 266        | -12 696        | -430             | -11 328        | -8 965             | -9 458          | -493             |
| Lokalkostnader                      | -1 069         | -1 069         | 0                | -941           | -808               | -794            | 14               |
| Kapitalkostnader                    | -296           | -296           | 0                | -179           | -222               | -222            | 0                |
| Köp av verksamhet                   | -495           | -595           | -100             | -564           | -256               | -379            | -123             |
| Övriga kostnader                    | -30 424        | -30 094        | 330              | -29 548        | -21 547            | -20 182         | 1 364            |
| <b>Summa kostnader</b>              | <b>-44 550</b> | <b>-44 750</b> | <b>-200</b>      | <b>-42 560</b> | <b>-31 798</b>     | <b>-31 036</b>  | <b>762</b>       |
| - Varav interna kostnader           |                |                |                  |                |                    |                 |                  |
| <b>Verksamhetens nettokostnader</b> | <b>-33 450</b> | <b>-30 250</b> | <b>3 200</b>     | <b>-29 445</b> | <b>-23 432</b>     | <b>-19 197</b>  | <b>4 234</b>     |

| Driftsredovisning per verksamhet (tkr) | HELÅR          |                |                  |                | PERIOD: JAN - SEPT |                 |                  |
|--|----------------|----------------|------------------|----------------|--------------------|-----------------|------------------|
|  | Budget 2016    | Prognos 2016   | Budget-avvikelse | Utfall 2015    | Period-budget      | Utfall perioden | Budget-avvikelse |
| Nämnd                                  | -900           | -1 200         | -300             | -950           | -621               | -751            | -130             |
| Bygglov                                | -1 910         | 1 430          | 3 340            | 1 310          | -1 211             | 2 013           | 3 223            |
| Förmedlingsorgan                       | -240           | -240           | 0                | -234           | -173               | -110            | 63               |
| Bostadsanpassningsbidrag, åtgärder     | -4 390         | -4 000         | 390              | -3 656         | -3 168             | -2 193          | 975              |
| Bostadsanpassningsbidrag, adm.         | -1 010         | -1 010         | 0                | -1 102         | -756               | -765            | -9               |
| Samhällsbetalda resor, entreprenad     | -20 600        | -20 600        | 0                | -20 579        | -14 335            | -14 096         | 239              |
| Samhällsbetalda resor, adm.            | -2 660         | -2 790         | -130             | -2 668         | -1 981             | -2 182          | -202             |
| Parkeringsövervakning                  | 250            | 150            | -100             | 308            | 238                | 167             | -71              |
| Trafik och tillgänglighet              | -1 990         | -1 990         | 0                | -1 874         | -1 426             | -1 279          | 147              |
| <b>Verksamhetens nettokostnader</b>    | <b>-33 450</b> | <b>-30 250</b> | <b>3 200</b>     | <b>-29 445</b> | <b>-23 432</b>     | <b>-19 197</b>  | <b>4 234</b>     |

#### INVESTERINGSBUDGET 2016

| Projekt, Benämning            | Budget Kostnader | Budget Intäkter | Netto-kostnader | Prognos 2016  | Prognos-avvikelse | Utfall perioden | Återstår av budget |
|-------------------------------|------------------|-----------------|-----------------|---------------|-------------------|-----------------|--------------------|
| 02070 Tillgänglig väg busshpl | -700             |                 | -700            | -700          | 0                 | -49             | 651                |
| 02420 Omskyln hastighetsplan  | -300             |                 | -300            | -300          | 0                 | -66             | 234                |
| 16020 Trafiksäkerhetsåtgärder | -1 500           | 300             | -1 200          | -1 200        | 0                 | -852            | 348                |
| <b>Investeringsbudget tot</b> | <b>-2 500</b>    | <b>300</b>      | <b>-2 200</b>   | <b>-2 200</b> | <b>0</b>          | <b>-967</b>     | <b>1 233</b>       |

### Sammanfattning

Byggnadsnämndens utfall till och med september uppgår till 19 179 tkr, vilket motsvarar 82% av periodbudgeten. Detta innebär en positiv budgetavvikelse på 4 234 tkr. Intäkter är högre än periodbudget med ett överskott om 3 472 tkr och kostnader är lägre och har ett underskott om 762 tkr.

## Kommentarer till periodens utfall

### *Intäkter*

Intäkterna visar på en positiv avvikelse om 3 472 tkr och beror främst på att intäkterna för bygglovsverksamheten är högre än budgeterat. Trafiksäkerhet och parkeringsövervakningsenheten har fakturerat enligt budget men historiken visar att ca 70 % av fakturorna hamnar hos kronofogden och det brukar bli oerhört svårt att driva in dessa. Vilket tyvärr innebär att det förr eller senare blir konstaterade kundförluster av stora delar av faktureringen.

### *Kostnader*

Personalkostnaderna ligger över budget och hänförs till bygglov som har behov att möta upp mot det ökade antalet ärenden, samhällsbetalda resor som haft personalövergång samt nämndsverksamhet som har en förändring av ersättning som även betalats ut retroaktivt avseende 2015. Bostadsanpassningsbidrag har ett överskott mot budget till följd av att kostnaderna kommer mycket ojämnt under året beroende på vilka anpassningar som ska genomföras. Samhällsbetalda resor visar ett överskott mot budget till följd av att kostnaderna för sommarmånaderna är lägre än under resterande del av året.

## Kommentarer till helårsprognos

**Nämnden** redovisar ett underskott om 300 tkr. På grund av tolkningsproblem av ersättning och arvoden till förtroendevalda har det under 2016 gjorts en retroaktiv utbetalning av ersättningar som avsåg 2015. Dessa ersättningar kommer fortsättningsvis att betalas ut löpande. Eftersom varken 2015 eller 2016 års kostnader för denna ersättning finns medtagen i budget så kommer nämnden visa ett underskott för 2016.

**Bygglovsverksamheten** redovisar ett överskott mot budget på 3 340 tkr. Intäkterna fluktuerar generellt sätt över månaderna och intäktsöverskottet kan komma att justeras då intäkterna oftast är lägre under vintern. Det har fakturerats byggnadssanktioner för totalt 718 tkr. Det är gamla ärenden som nu har åtgärdats. Hittills har det betalats in 587 tkr av dessa. Personalkostnader redovisar högre utfall mot budget med 170 tkr. Personalkostnader kommer fortsättningsvis att vara högre på grund av den nytilltänkta anställning för en bygglovsinspektör som ej var godkänd och inte inkluderad i budgeten 2016.

**Bostadsanpassningsbidrag** redovisar ett överskott om 390 tkr. Storleken på bidragen varierar stort och styrs av vilka åtgärder som den sökande beviljas bidrag för. Även antalet ansökningar fluktuerar vilket gör det svårt att prognostisera kostnaderna.

**Samhällsbetalda resor** redovisar ett sammantaget underskott om 130 tkr till följd av personalövergång och överlämning. Det är färre resande men eftersom flyttningar mellan resandekategorier slår mycket på kostnaderna så revideras inte årsprognosen.

**Parkeringsövervakningen** redovisar ett underskott om 100 tkr vilket beror på högre kostnader än budgeterat för det nya avtalet.

**Trafik och tillgänglighet** redovisar ingen avvikelse mot budget.

### **Investeringsram**

Budgeten kommer totalt sett att hållas för investeringar, eventuellt kommer omfördelning ske mellan investeringarna. Arbetena med trafiksäkerhet är på sluttampen. Slutbesiktning sker i slutet på oktober och sista fakturorna inkommer efter det. Arbeten med tillgänglighet på Skolvägen påbörjas under oktober och fakturorna förväntas komma i november.



§ 10:7

### **Avtalsförlängning samhällsbetalda resor**

#### **BESLUT**

Byggnadsnämnden beslutar

1. Förlänga gällande avtal med Samtrans 1 år t.o.m. 2018-06-30

#### **Nämndens slutsatser**

Förvaltning och kunder har varit nöjda med Samtrans som leverantör av samhällsbetalda resor, varför en förlängning beslutas.

#### **Övrigt**

I ärendet föreligger tjänsteutlåtande, daterat 2016-10-12, från samhällsbyggnadsförvaltningen.

#### **Bilaga**

Bilaga 1 Beslutsunderlag – Avtalsförlängning samhällsbetalda resor, 2016-10-12.

## **Avtalsförlängning samhällsbetalda resor**

### **Bakgrund**

2012 tecknades ett avtal med Samtrans rörande samhällsbetalda resor. Avtalet gäller t.o.m. 2015-06-30 med möjlighet till förlängning 3 gånger med 1 år per förlängning. En förlängning av avtalet ska ske skriftligt senast 6 månader före sista avtalsdag, d.v.s. 2016-12-31.

Hösten 2015 beslutade Byggnadsnämnden att avtalet med Samtrans skulle förlängas t.o.m 2017-06-30.

Vi står nu inför valet att förlänga befintligt avtal en tredje och sista gång eller att låta avtalet upphöra och göra en ny upphandling.

### **Nuläge**

Vi har idag avtal med Samtrans. Priserna i avtalet är fasta oaktat förändrat antal resenärer/resor för respektive resekategori mellan avstämningarna. Priserna justeras 4 ggr/år vid avstämning där man tittar på hur många elever som rest inom respektive kategori.

### **Underlag till ställningstagande**

Faktorer som påverkar ett beslut rörande en eventuell förlängning av avtalet är bl.a.:

- Leverantören – levereras det som avtalats, fungerar samarbetet bra mm?
- Prismodellen (fast eller rörligt pris) – fördelar/nackdelar med fast pris som vi har idag
- Priserna – är det troligt att vi kan pressa priserna ytterligare i en ny upphandling?
- Kontinuitet för de resande

### **Erfarenheter av gällande avtal**

Förvaltningen (handläggarna av samhällsbetalda resor) är i huvudsak nöjda med Samtrans som leverantör. Samtrans levererar det som avtalats, de är tillgängliga och tillmötesgående när det gäller tillfälliga ändringar i resor som behöver hanteras snabbt. Då det kommer in klagomål från resande som gäller chaufförers beteende eller förseningar/uteblivna resor så hanteras det i regel skyndsamt av Samtrans.

Fördelen med den fasta prismodell vi har idag är att arbetsinsatsen vid fakturering varje månad minimeras. Fakturaarbetet tar ca 2 timmar/månad idag jämfört med flera dagar/månad som det tog när vi hade rörligt pris. Detta beror på att varje resa skulle gås igenom varje månad jämfört med idag då detta sker 4 ggr/år i samband med avstämning. Med rörligt pris skickades 1

faktura/elev vilket genererade 2 fulla pärmar/månad medan vi idag får en faktura/resandekategori (10 st).

En nackdel med fast pris uppstår om en elev avslutar sina skolresor strax efter en avstämning. Då betalar vi för dessa resor till nästa avstämning. Om en elev däremot påbörjar och avslutar sina resor mellan två avstämningar så betalar vi inget för dessa. Så kan fallet exempelvis vara om någon får skolskjuts p.g.a en skada. Erfarenhetsmässigt tar dessa två situationer ut varandra.

Hur prisbilden vid en ny upphandling skulle se ut är svårbedömt.

En faktor som man bör ta med är att om vi upphandlar på nytt och får en ny leverantör så kommer även chaufförerna att bytas ut vilket upplevs som ett orosmoment för skolbarnen och deras föräldrar. De har skapat en relation till sin chaufför som de känner sig trygga med. Särskilt känsligt är detta för särskolebarnen. Ur det perspektivet bör vi ha så långa avtalsperioder som möjligt.

## **Slutsats**

Med ovanstående som bakgrund förordar samhällsbyggnadsförvaltningen att avtalet med Samtrans rörande samhällsbetalda resor förlängs 1 år, t.o.m 2018-06-30.

*[Handwritten signature]*

§ 10:8

**Upphandling parkeringsövervakning – informationsärende**

Vid dagens sammanträde informerar trafikingenjör, Henrik Cederlund om förestående upphandling av parkeringsövervakning.

§ 10:9

## **Omfördelning inom investeringsbudgeten från hastighetsplan till trafiksäkerhet- och tillgänglighetsprojekt på stationsområdet**

### **Sammanfattning**

Många synpunkter har inkommit att det känns otryggt på gångfartsområdet på Stationsvägen och att många inte känner till vad som gäller i ett gångfartsområde. Det finns även ett behov av att få fler cykelparkeringar runt stationen. Förvaltningen vill därför göra enklare åtgärder för att få ner hastigheterna i gångfartsområdet. Vi vill sätta upp nya skyltar så att det tydligt framgår var parkering, avlastning och avlämning sker och vi vill utöka antalet cykelparkeringar.

### **Beslut**

#### **Byggnadsnämnden beslutar**

omfördela 200 tkr från omskytning Hastighetsplan till trafiksäkerhet- och tillgänglighetsprojekt.

### **Protokollsanteckning**

Rubricerat som särskilt yttrande lämnar Ronny Ekström (mp) följande anteckning:

*Cykelparkeringar ska inte ligga i Byggnadsnämndens budget utan i Kommunstyrelsens.*

### **Bakgrund**

Under Europeiska trafikantveckan som pågick 16-22 september så stod representanter från bland annat Väg- och trafik, Trygg i Österåker, Miljöstrategen och polisen på torget under en lördag. Då fick medborgarna chansen att prata om vad kommunen och polisen kan göra bättre vad det gäller resa hållbart (gång, cykel och kollektivtrafik) och om trygghet i kommunen. Kommunen fick väldigt mycket positiv respons på kommunens arbete med trafiksäkerhet, trygghet och gång- och cykel. Dock inkom flera synpunkter på att gångfartsområdet på Stationsvägen både känns otydligt och otryggt.

Flertalet trafikmätningar har gjorts som visar på att det är både mycket trafik, över 4000 fordon per dygn, och för höga hastigheter. Även stationsområdets cykelparkeringar är fullbelagda vilket medför att cyklar ställs i ledstråk och på olämpliga platser och på så vis påverkas tillgängligheten till och från stationen.

I program för Åkersberga Stad – centrumområdet föreslås att gångfartsområdet bibehålls men att gatan omgestaltas till förmån för gång- och cykeltrafikanter. Förslaget är att ytan mer ska se ut och fungera som ett torg med mötesplats för människor vilket kommer kräva framtida ombyggnationer på platsen. Det pågår även en detaljplan för Åkersberga station som kommer innebära vissa mindre justeringar av Stationsvägen som är planerade till 2018. Då både program och detaljplan ligger längre fram i tiden behövs enklare åtgärder tills vidare.

I ärendet föreligger tjänsteutlåtande, daterat 2016-10-17, från samhällsbyggnadsförvaltningen.

### Nämndens slutsatser

För att öka tryggheten, förbättra tillgängligheten samt få ner hastigheterna på gångfartsområdet på Stationsvägen vill därför nämnden och förvaltningen utföra ett trafiksäkerhets- och tillgänglighetsprojekt. För att få ner hastigheterna behövs fartdämpande åtgärder i körbanan, och vi föreslår att blomlådor placeras ut vid ett antal punkter. Mer grönska i området skapar dessutom ett trevligt inslag i stadsmiljön. Vi föreslås även att skyltningen ses över så att det tydligt framgår var parkering, avlastning och hämtning/lämning sker.

Bland annat kommer blomlådor ställas strategiskt ut i körbanan, fler cykelparkeringar kommer att anläggas i närheten till stationen.

Genom lokal media går vi sedan ut med en informationskampanj om vad som gäller i gångfartsområdet.

### Bilagor

1. Bilaga kartskiss, Stationsvägen

---

### Expediering

- Kansliet/Kommunfullmäktige



# Stationsvägen, gångfartsområde

oktober 17, 2016

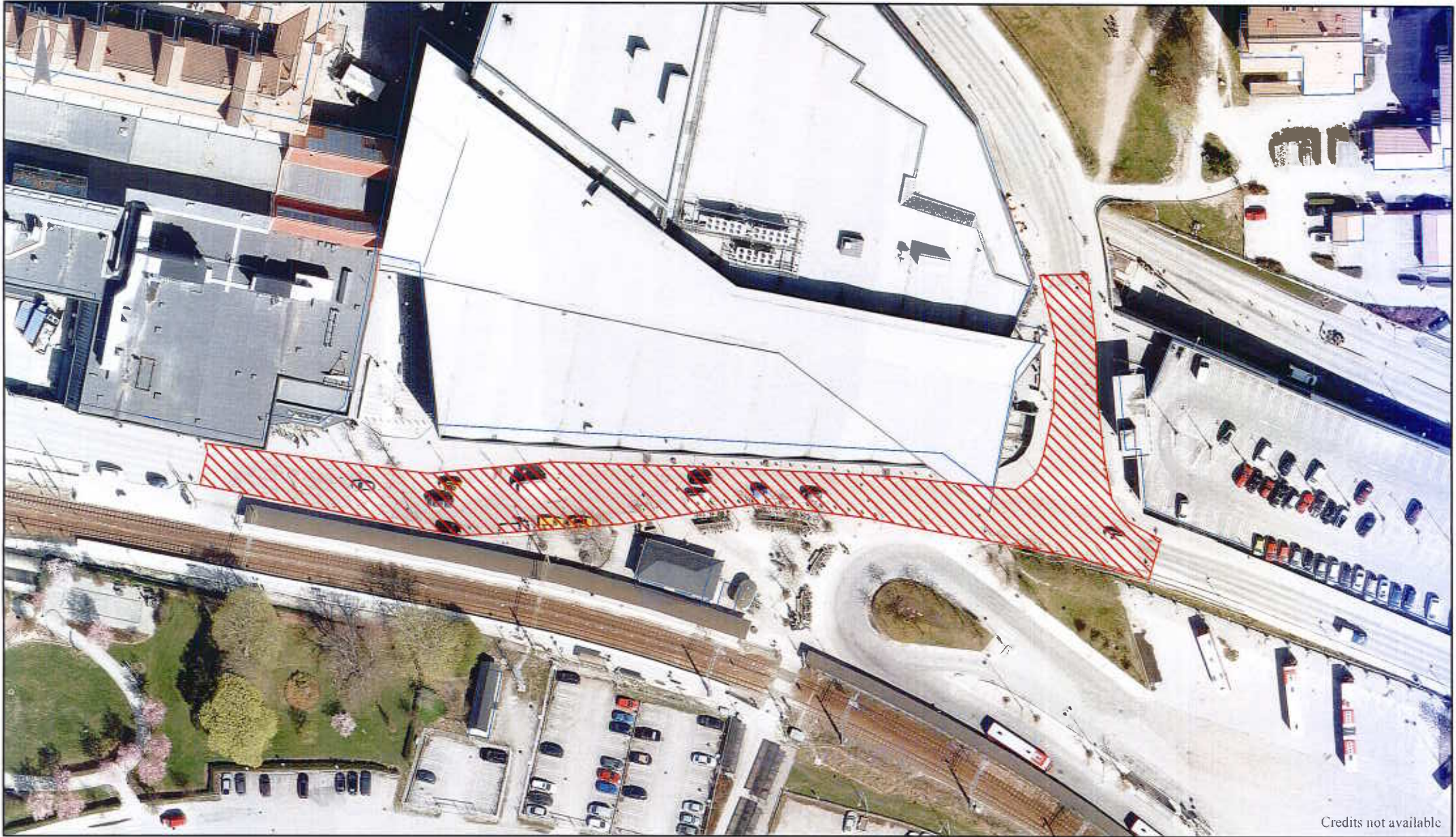

GA

Credits not available



1:1 000

§ 10:10

### **Digital nämndhantering**

Vid dagens sammanträde diskuteras möjligheterna att helt gå över till digital nämndhantering och därmed lämna pappershanteringen. Förvaltningen har påtalat att det dubbelarbete som görs i dag är tidskrävande.

Det konstateras att det alltjämt föreligger teknikproblem och att tidigare lämnade synpunkter i mycket kvarstår. Förvaltningen har återkommit gällande hur synpunkter och frågor hanteras och har mottagits av programleverantören.



§ 10:11

**Internkontroll – information**

Vid dagens sammanträde informerar biträdande samhällsbyggnadschef, Per-Olof Kroon om det stundande arbetet med att ta fram en internkontrollplan för byggnadsnämnden.

§ 10:12

## Tillägg till byggnadsnämndens delegationsordning

### Beslut

Byggnadsnämnden beslutar att delegera till bygglovchef att

1. Avskriva ärenden, föranledda av en tillsynsanmälan, där nämnden inte ska ingripa för att åstadkomma rättelse
2. Avskriva ett tillsynsärende i det fall rättelse sker, eller lovansökan lämnas in, innan ärendet tagits upp för behandling vid ett nämndsammanträde

### Bakgrund

Byggnadsnämnden har senast 2012-01-09 beslutat om en sammanhållen delegationsordning. Efter detta har nämnden beslutat om ett antal tillägg till denna, senast 2014-08-26 under § 7:12.

### Reglering m.m.

Nämnders möjligheter till delegation av ärenden behandlas i 6 kap. 33-38 §§ kommunallagen, KL, där följande framgår: 33 § En nämnd får uppdra åt ett utskott, åt en ledamot eller ersättare eller åt en anställd hos kommunen eller landstinget att besluta på nämndens vägnar i ett visst ärende eller viss grupp av ärenden, dock inte i de fall som avses i 34 §.

34 § I följande slag av ärenden får beslutanderätten inte delegeras:

- ärenden som avser verksamhetens mål, inriktning, omfattning eller kvalitet
- framställningar eller yttranden till fullmäktige liksom yttranden med anledning av att beslut av nämnden i dess helhet eller av fullmäktige har överklagats
- ärenden som berör myndighetsutövning mot enskilda, om de är av principiell beskaffenhet eller annars av större vikt, och
- vissa ärenden som anges i särskilda föreskrifter.

Ett delegationsuppdrag enligt 6 kap. 33 § KL får, utöver det som följer av 6 kap. 34 § KL, enligt 12 kap. 6 § plan- och bygglagen inte omfatta befogenhet att

- avgöra ärenden som är av stor vikt eller har principiell betydelse,
- i andra fall än som avses i 11 kap. 30-32 §§ och 33 § första stycket 1 PBL besluta förelägganden eller förbud som förenas med vite,
- besluta förelägganden som förenas med en upplysning om att den åtgärd som föreläggandet avser kan komma att utföras genom byggnadsnämndens försorg på bekostnad av den som föreläggandet riktas mot, eller
- avgöra frågor om byggsanktionsavgift enligt 11 kap. PBL.

Enligt 11 kap 5 § plan- och bygglagen ska en tillsynsmyndighet pröva förutsättningarna för och behovet av att ingripa eller besluta om en påföljd enligt detta kapitel, så snart det finns anledning att anta att någon inte har följt en bestämmelse i denna lag, i föreskrifter, domar eller andra beslut som har meddelats med stöd av lagen eller i EU-förordningar som rör frågor inom lagens tillämpningsområde.

### **Nämndens bedömning**

En stor och över tid ökad mängd tillsynsärenden föranleder förvaltningen att föreslå nämnden att besluta om två stycken tillägg till gällande delegationsordning. Detta skulle medföra dels en snabbare och enklare hantering av vad som får ses som mängdärenden närliggande verkställighet, dels minska den stora ärendemängd som har att läsas in och hanteras av nämndens förtroendevalda inför varje sammanträde.

De tillägg förvaltningen här föreslår gäller ärenden där representant (byggnadsinspektör, etc.) för byggnadsnämnden kunnat konstatera att ett anmält tillsynsärende inte föranleder ett nämndens ingripande samt också ärenden där representant för nämnden kunnat konstatera att rättelse utförts, eller lovansökan inlämnats, innan ärendet tagits upp för behandling vid ett nämndsammanträde.

§ 10:13

**Byggnadsnämndens beslutade beredning- och sammanträdesdagar 2017**

Sammanträde påbörjas klockan 17.00 om inte annat särskilt angetts i kallelsen. Beredning startar 08.30 om ej annat överenskommits.

| <b>Beredning</b> | <b>(inför)</b> | <b>Sammanträdesdag</b> |
|------------------|----------------|------------------------|
| 10 jan (tisdag)  |                | 24 jan                 |
| 6 feb            |                | 21 feb                 |
| 6 mars           |                | 21 mars                |
| 3 april          |                | 25 april               |
| 8 maj            |                | 23 maj                 |
| 5 juni           |                | 20 juni                |
| -----            |                |                        |
| 15 aug (tisdag)  |                | 29 aug                 |
| 11 sep           |                | 26 sep                 |
| 9 okt            |                | 24 okt                 |
| 6 nov            |                | 21 nov                 |
| 4 dec            |                | 19 dec                 |

§ 10:42

### **Starttid byggnadsnämndens novembersammanträde**

Vid dagens sammanträde beslutar byggnadsnämnden att ändra starttiden för sitt sammanträde i november. Sammanträdet startar klockan 18.00 (en timme senare än brukligt) och grupperna träffas klockan 17.00.